

**OBSERVATORIO
DE GÉNERO DEL VALLE DEL CAUCA**



**INFORME MESA DE CONSOLIDACIÓN ESTADÍSTICA
VIOLENCIA BASADAS EN GÉNERO
VALLE DEL CAUCA**

01 DE ENERO AL 05 DE OCTUBRE 2021 - 2022

Elaborado por la coordinación del OGEN
Bibiana P Bucheli Pabón
Harol L Valencia Olivero

INTRODUCCIÓN

El Observatorio de Género del Valle del Cauca (OGEN) presenta a continuación los resultados del acopio de información sobre Violencias Basadas en Género en el Valle del Cauca, entre el 01 de enero al 05 de octubre de 2022. La información estadística que se presenta en el presente informe es el producto del trabajo permanente y coordinado con diferentes instituciones públicas del área de justicia, salud y gobiernos locales. Específicamente en el ámbito de justicia tenemos Observatorio del delito Sijín DEVAL, MECAL, Cuerpo Técnico de Investigación CTI, Instituto Nacional de Medicina Legal y Ciencias Forenses y Fiscalía.

Respecto a los registros de VBG correspondientes al área de salud, contamos con la información recopilada en el SIVIGILA y proporcionada por la Secretaría Departamental de Salud, también a nivel local contamos con la participación de dependencias de convivencia y seguridad del Distrito de Cali.

La compilación y unificación de estos datos se da a través de una mesa de consolidación estadística que se lleva a cabo la primera semana de cada mes, buscando hacer seguimiento sistemático al fenómeno de la violencias Basadas en Género (VBG) y con ello activar alertas a nivel territorial y departamental

Panorama General de las Violencias Basadas en Género en el Valle del Cauca

CIFRAS DEPARTAMENTALES

Del 1 de enero al 5 de octubre 2022

HOMICIDIOS DOLOSOS: 2021: 96 2022: 122

Incremento del 27% +26 casos

FEMINICIDIOS: 2021: 13 2022: 22

Incremento del 69% +9 casos

Del 1 de enero al 30 de septiembre 2022

VIOLENCIA INTRAFAMILIAR: 2021: 5644 2022: 5192

Disminución del -8% -452 casos

VIOLENCIA SEXUAL: 2021: 1371 2022: 1207

Disminución del -12% -164 casos

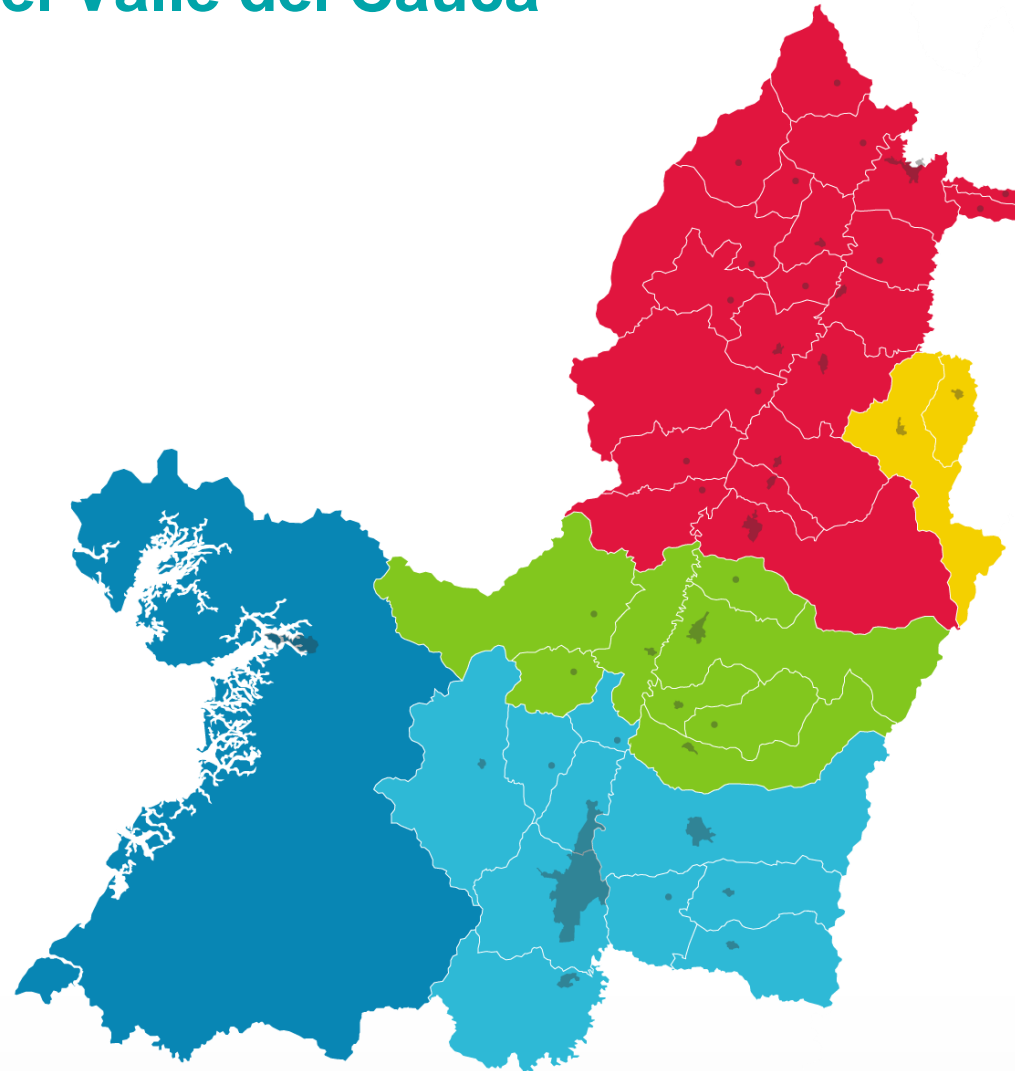

HOMICIDIOS DOLOSOS CONTRA MUJERES MUNICIPIOS CON INCREMENTOS VALLE DEL CAUCA

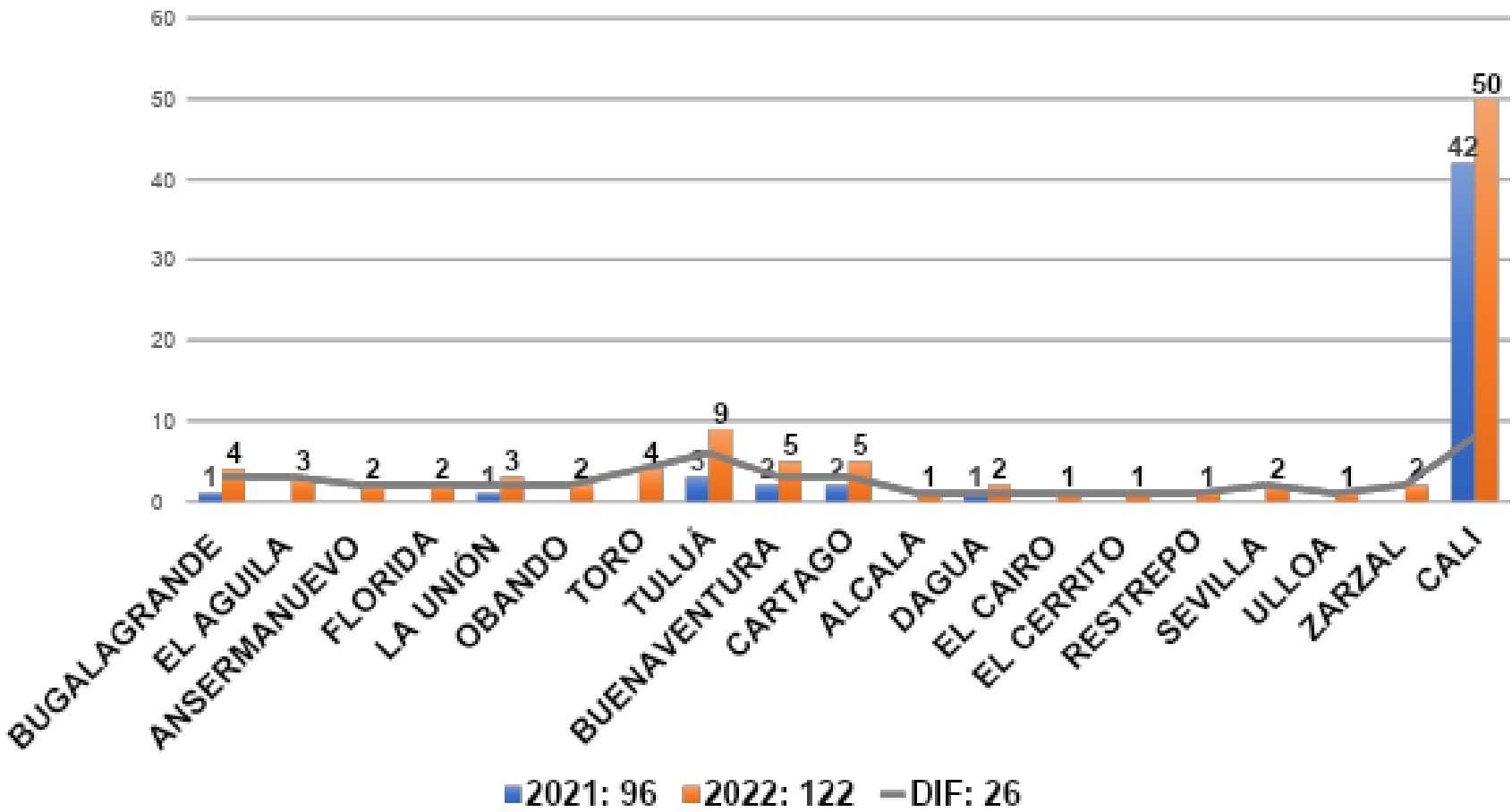

TOTAL CASOS COMPARATIVA 2021 - 2022

01 de enero al 05 de octubre 2021: 96

01 de enero al 05 de octubre 2022: 122

Incremento del 27% +26 casos

Durante lo corrido del año 2022, el OGEN ha insistido sobre la profundización de las situaciones que exponencialmente están generando una mayor exposición a situaciones de vulnerabilidad de las mujeres en el Valle del Cauca. El aumento progresivo mes a mes de homicidios dolosos contra mujeres en el departamento, demuestran una profundización de diferentes dinámicas de violencias las cuales involucran a las mujeres directa e indirectamente, teniendo como consecuencias estos hechos fatídicos. Muchas mujeres en el Valle del Cauca no logran tener todas las garantías en su derecho fundamental a la vida en estos contextos conflictivos y violentos. Por lo tanto apremia desde los entes territoriales intervenir con efectividad en las causas de los hechos y la sostenibilidad de los resultados

Fuente: Procesado Observatorio de Género – OGEN, con datos de Policía Nacional DEVAL y MECAL, Fiscalía General de la Nación con Cuerpo Técnico de Investigación CTI, Instituto Nacional de Medicina Legal y Ciencias Forenses.

HOMICIDIOS DOLOSOS – POBLACIÓN LGBTI DEL 1 DE ENERO AL 5 DE OCTUBRE 2021 – 2022

MUNICIPIOS	2021	2022	DIF	%VAR
CARTAGO	0	1	1	100
ZARZAL	0	1	1	100
BUGA	1	1	0	0
CALI	10	10	0	0
EL CERRITO	1	1	0	0
YUMBO	1	1	0	0
PALMIRA	1	0	-1	-100
JAMUNDÍ	2	0	-2	-200
TULUA	2	0	-2	-200
TOTAL	18	15	-3	-17

TOTAL CASOS COMPARATIVA 2021 - 2022
01 de enero al 05 de octubre 2021: 18
01 de enero al 05 de octubre 2022: 15
Disminución del 17% -3 casos

Fuente: Procesado Observatorio de Género – OGEN, con datos de Policía Nacional DEVAL y MECAL, Fiscalía General de la Nación con su Cuerpo Técnico de Investigación CTI, Instituto Nacional de Medicina Legal y Ciencias Forenses.

Es notable en octubre la tendencia de disminución en los casos de Homicidios Dolosos contra personas de la población LGBTI, al comparar el mismo rango de tiempo en el 2021. No debemos olvidar que las Violencias Basadas en Género, también atenta contra la población LGBTI, trayendo como resultados fatídicos 15 Homicidios Dolosos en lo corrido del año, si bien a la fecha tenemos tres (3) casos menos respecto al 2021, todas las institucionales de atención y prevención deben seguir reforzando esfuerzos para sostener las acciones integrales en aras de reducir cada vez más los riesgos de vulneración de derechos de la población LGBTI.

FEMINICIDIOS DEL 1 DE ENERO AL 5 DE OCTUBRE 2021 – 2022

VALLE DEL CAUCA

TOTAL CASOS COMPARATIVA 2021 - 2022

01 de enero al 05 de septiembre 2021: 13

01 de enero al 05 de septiembre 2022: 22

Incremento del 69% +9 casos

El incremento de feminicidios en un 69% con nueve (9) casos más que el mismo rango de meses del 2021, iniciando el último trimestre del 2022 revela una profundización de una crisis social en el Valle del Cauca. Este aumento progresivo legitima la declaración del Código Rosa hasta el 31 de diciembre del 2022, dado el potencial aumento de estos desafortunados hechos en las épocas decembrinas.

Por lo tanto, desde el OGEN hacemos un llamado urgente a las autoridades de justicia, administraciones locales y todas las autoridades departamentales para que desarrollen acciones contundentes para prevenir el aumento de feminicidios en el Valle del Cauca.

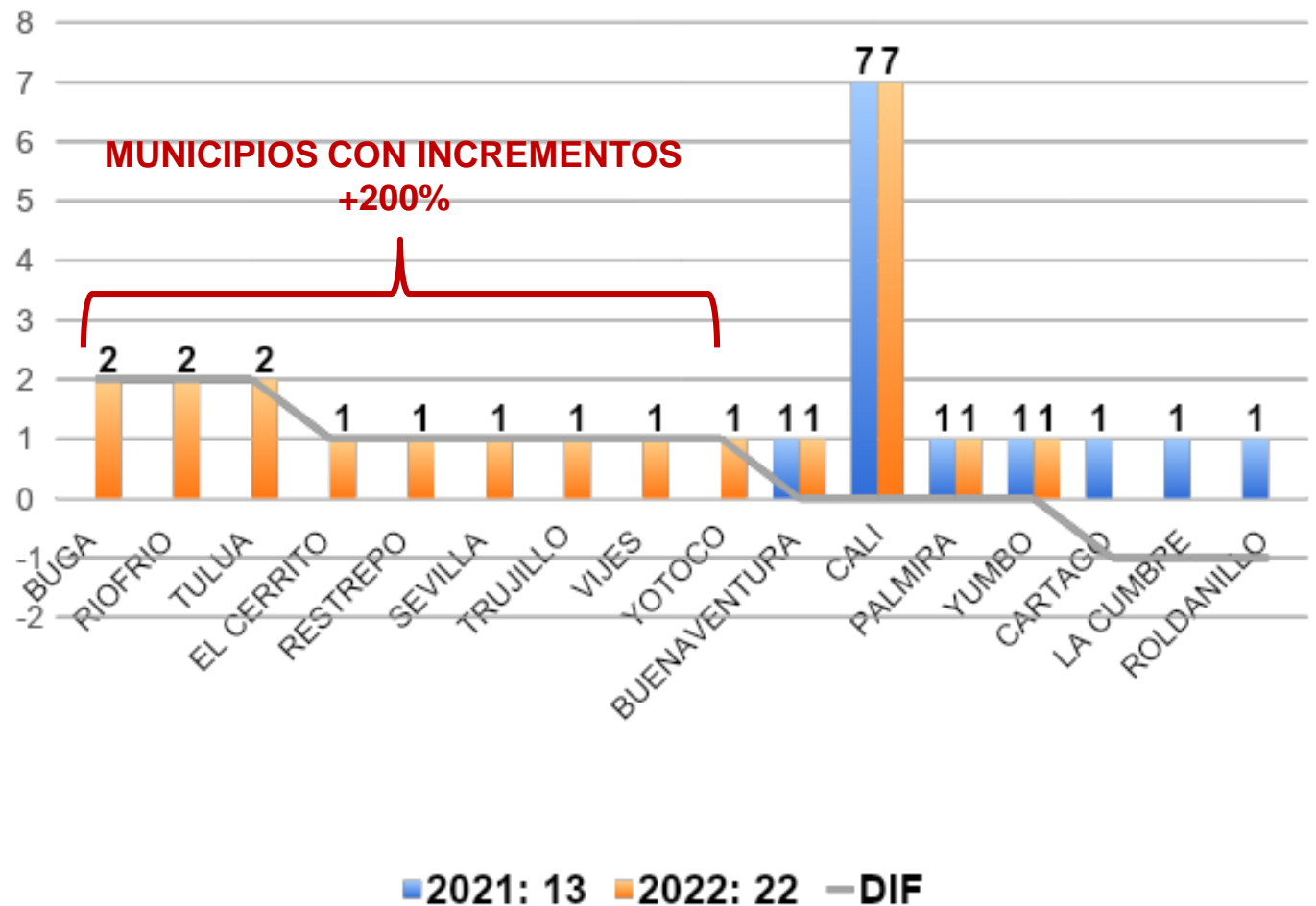

Fuente: Procesado Observatorio de Género – OGEN, con datos de Policía Nacional DEVAL y MECAL, Fiscalía General de la Nación con su Cuerpo Técnico de Investigación CTI, Instituto Nacional de Medicina Legal y Ciencias Forenses.

VIOLENCIA INTRAFAMILIAR – MUNICIPIOS CON INCREMENTOS DEL 1 DE ENERO AL 30 DE SEPTIEMBRE 2021 – 2022 VALLE DEL CAUCA

TOTAL CASOS COMPARATIVA 2021 - 2022

01 de enero al 30 de septiembre 2021: 5644

01 de enero al 30 de septiembre 2022: 5192

Disminución del -8% -452 casos

La Secretaría de Mujer Equidad de Género y diversidad sexual y el OGEN desde la mesa extraordinaria de erradicación de violencia de género (VBG) realizada el 8 de febrero del presente año en el municipio de Buga, vienen advirtiendo a las autoridades locales y de justicia sobre la concentración de este aumento en la zona centro norte del departamento. Estas cifras de VIF en los municipios de esta subregión departamental son muy preocupantes, tanto por su recurrencia durante todo el 2022, como por ser municipios de baja densidad poblacional, lo cual hace necesario conocer su causalidad e intervenir con eficacia dicha situación, con el objetivo de prevenir una ampliación y profundización de la VBG en todas sus dimensiones.

MUNICIPIOS	2021: 5644	2022: 5192	DIF: -452	%VAR : -8%
RESTREPO	7	16	9	129
BOLIVAR	7	15	8	114
RIOFRIO	10	21	11	110
TORO	2	4	2	100
SEVILLA	19	31	12	63
LA UNION	10	16	6	60
YOTOCO	13	19	6	46
TRUJILLO	19	25	6	32
ANSERMANUEVO	5	6	1	20
PALMIRA	364	436	72	20
CAICEDONIA	16	19	3	19
GUACARI	42	47	5	12
ROLDANILLO	27	30	3	11
CALIMA	10	11	1	10

Fuente: Procesado Observatorio de Género – OGEN, con datos de Policía Nacional DEVAL y MECAL, Fiscalía General de la Nación con su Cuerpo Técnico de Investigación CTI, Instituto Nacional de Medicina Legal y Ciencias Forenses.

MUNICIPIOS	2021: 5644	2022: 5192	DIF: -452	%VAR: -8%
EL AGUILA	2	2	0	0
LA CUMBRE	21	21	0	0
ULLOA	1	1	0	0
CANDELARIA	176	174	-2	-1
CARTAGO	121	113	-8	-7
BUGA	186	171	-15	-8
JAMUNDI	145	133	-12	-8
EL CERRITO	60	55	-5	-8
CALI	3575	3267	-308	-9
BUENAVENTURA	111	93	-18	-16
SAN PEDRO	12	10	-2	-17
DAGUA	54	43	-11	-20
ANDALUCIA	22	17	-5	-23
YUMBO	224	171	-53	-24
EL DOVIO	4	3	-1	-25
ZARZAL	53	39	-14	-26
PRADERA	54	38	-16	-30
VERSALLES	3	2	-1	-33
BUGALAGRANDE	17	10	-7	-41
VIJES	12	7	-5	-42
ALCALA	7	4	-3	-43
ARGELIA	7	4	-3	-43
EL CAIRO	7	4	-3	-43
TULUA	129	73	-56	-43
LA VICTORIA	10	5	-5	-50
GINEBRA	35	17	-18	-51
FLORIDA	40	18	-22	-55
OBANDO	5	1	-4	-80

VIOLENCIA INTRAFAMILIAR – MUNICIPIOS EN CONTENCIÓN Y DISMINUCIÓN DEL 1 DE ENERO AL 30 DE SEPTIEMBRE 2021 – 2022 VALLE DEL CAUCA



Para la Secretaría de Mujer Equidad de Género y diversidad sexual y el OGEN es importante resaltar también aquellos municipios donde se presenta disminución de los hechos de violencia. En alguna medida las dinámicas sociales en estos municipios y las acciones institucionales deben estar incidiendo en dicha disminución. Municipios como El Águila y Ulloa que en los últimos meses presentaban un aumento permanente en sus casos al menos han detenido el aumento. También se destacan las cifras de Tuluá que presenta un panorama de mejoría respecto al periodo enero - septiembre del año 2021.

Fuente: Procesado Observatorio de Género – OGEN, con datos de Policía Nacional DEVAL y MECAL, Fiscalía General de la Nación con su Cuerpo Técnico de Investigación CTI, Instituto Nacional de Medicina Legal y Ciencias Forenses.

VIOLENCIA SEXUAL – MUNICIPIOS CON INCREMENTOS DEL 1 DE ENERO AL 30 DE SEPTIEMBRE 2021 – 2022 VALLE DEL CAUCA

MUNICIPIOS	2021: 1371	2022: 1207	DIF: -164	%VAR: -12%
BOLIVAR	1	6	5	500
EL DOVIO	0	5	5	500
GINEBRA	4	14	10	250
OBANDO	0	2	2	200
LA VICTORIA	1	2	1	100
VERSALLES	2	4	2	100
YOTOCO	2	4	2	100
DAGUA	15	28	13	87
JAMUNDI	36	62	26	72
ALCALA	3	5	2	67
CALIMA	4	6	2	50
PALMIRA	70	91	21	30
CANDELARIA	38	47	9	24
FLORIDA	11	13	2	18
TULUA	53	55	2	4

Fuente: Procesado Observatorio de Género – OGEN, con datos de Policía Nacional DEVAL y MECAL, Fiscalía General de la Nación con su Cuerpo Técnico de Investigación CTI, Instituto Nacional de Medicina Legal y Ciencias Forenses.

TOTAL CASOS COMPARATIVA 2021 - 2022
01 de enero al 30 de septiembre 2021: 1371
01 de enero al 30 de septiembre 2022: 1207
Disminución del -12% -164 casos

A nivel departamental ha habido una pequeña disminución de casos de violencia sexual, sin embargo, algunos municipios si presentan un aumento significativo. Donde algunos municipios del norte del departamento protagonizan estos índices de aumento, como se observa en la tabla.

No obstante, esta disminución es una proporción mínima y demuestra la gravedad de ocurrencia de hechos de este tipo, en especial porque las instituciones de justicia fuente de los datos, reportan que el 45% de los casos son niñas y niños entre 0 y 13 años de edad. Reforzando aún más una profundidad de la crisis de VBG y su arraigo en las prácticas sociales en el departamento.

VIOLENCIA SEXUAL – MUNICIPIOS EN CONTENCIÓN Y DISMINUCIÓN DEL 1 DE ENERO AL 30 DE SEPTIEMBRE 2021 – 2022 VALLE DEL CAUCA

MUNICIPIOS	2021: 1371	2022: 1207	DIF: -164	%VAR: -12%
LA CUMBRE	8	8	0	0
SEVILLA	12	12	0	0
YUMBO	45	42	-3	-7
BUGA	26	24	-2	-8
EL CERRITO	20	18	-2	-10
GUACARI	17	14	-3	-18
CAICEDONIA	11	9	-2	-18
CALI	786	636	-150	-19
BUENAVENTURA	40	30	-10	-25
ROLDANILLO	16	12	-4	-25
RESTREPO	7	5	-2	-29
TRUJILLO	7	5	-2	-29
ANDALUCIA	6	4	-2	-33
CARTAGO	34	17	-17	-50
LA UNION	8	4	-4	-50
ZARZAL	10	5	-5	-50
PRADERA	17	6	-11	-65
ANSERMANUEVO	3	1	-2	-67
RIOFRIO	15	5	-10	-67
BUGALAGRANDE	10	3	-7	-70
SAN PEDRO	9	2	-7	-78
VIJES	8	1	-7	-88
ARGELIA	3	0	-3	-100
EL AGUILA	3	0	-3	-100
EL CAIRO	4	0	-4	-100
TORO	4	0	-4	-100
ULLOA	2	0	-2	-100

Debe destacarse la disminución en un 19% de casos de violencia sexual contra mujeres en el Distrito de Cali, comparando el primer semestre del 2021 y 2022.

No podemos perder de vista el llamado que se ha hecho desde el OGEN permanentemente respecto a las cifras reportadas de disminución de este tipo de violencias. Entendemos que es un avance positivo hacia la prevención y erradicación, sin embargo, la disminución debe ser de mayor proporción y de manera progresiva, dado que estas diferencias mínimas ratifican la fuerte presencia de prácticas socioculturales que sostienen este tipo de violencias y riesgos de ocurrencia para las mujeres y población LGBTI.

Fuente: Procesado Observatorio de Género – OGEN, con datos de Policía Nacional DEVAL y MECAL, Fiscalía General de la Nación con su Cuerpo Técnico de Investigación CTI, Instituto Nacional de Medicina Legal y Ciencias Forenses.



PANORAMA GENERAL DE LA VIOLENCIA DE GÉNERO

Fuente: Sistema de Vigilancia en Salud Pública SIVIGILA



Violencia de género e intrafamiliar según semana. Valle del Cauca* Años 2020 – 2022. Corte a semana 38 (24 de septiembre)

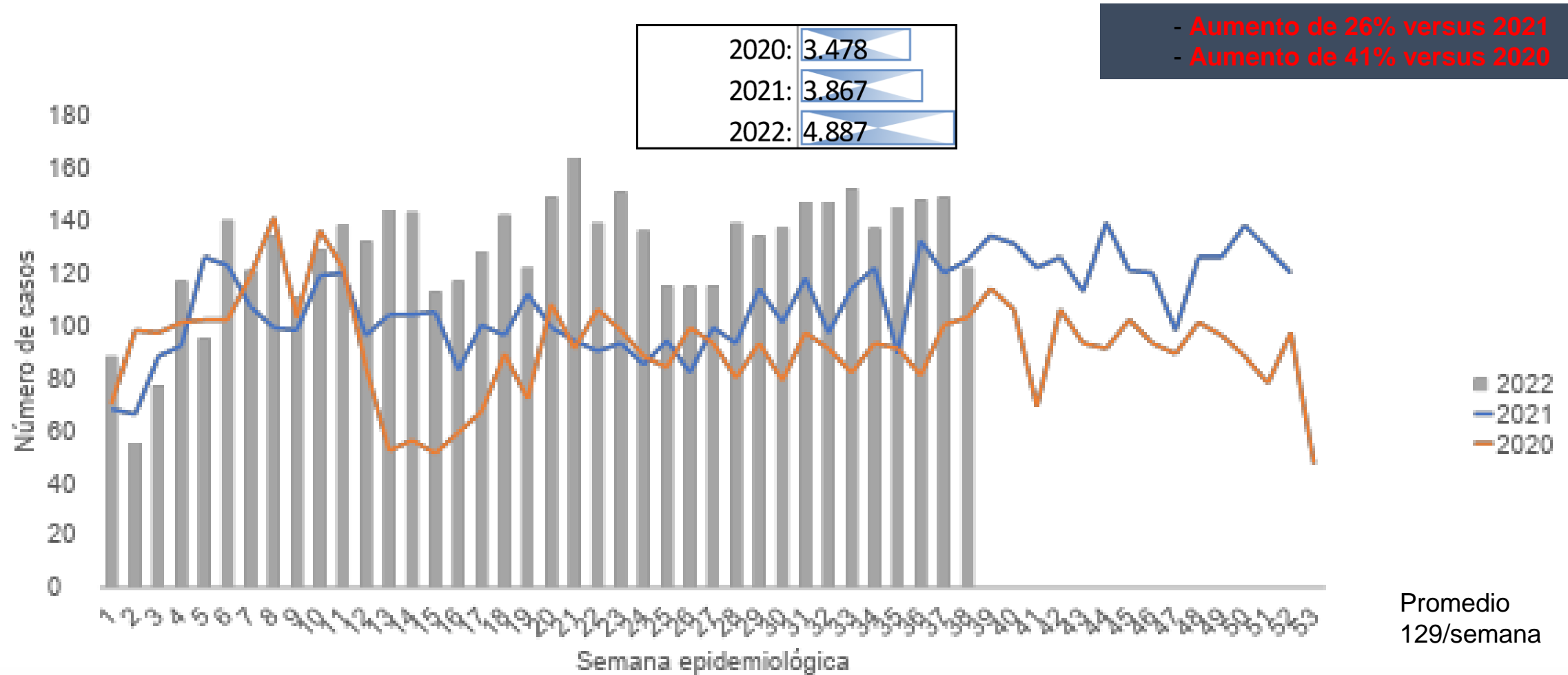

*Se incluyen los casos con ocurrencia el año en mención. No incluye hechos de Buenaventura ni fuera del Valle

Fuente: SIVIGILA. Evento 875

Violencia de género e intrafamiliar según semana. Valle del Cauca* Año 2022. Corte a semana 38 (24 de septiembre)

EDAD	Física		Psicológica		Neglig. y aband.		Sexual		TOTAL	
	#	%	#	%	#	%	#	%	#	%
0 a 5	89	20%	14	3%	208	46%	145	32%	456	9%
6 a 11	129	28%	37	8%	74	16%	214	47%	454	9%
12 a 17	368	37%	54	5%	37	4%	529	54%	988	20%
18 a 28	978	84%	71	6%	7	1%	106	9%	1162	24%
29 a 59	1387	86%	141	9%	7	0%	79	5%	1614	33%
60 y más	142	67%	38	18%	30	14%	3	1%	213	4%
TOTAL	3093	63%	355	7%	363	7%	1076	22%	4887	100%

*Se incluyen los casos con ocurrencia el año en mención. No incluye hechos de Buenaventura ni fuera del Valle

Fuente: SIVIGILA. Evento 875



VÍCTIMAS MUJERES Y POBLACIÓN LGTBI

Fuente: Sistema de Vigilancia en Salud Pública SIVIGILA



**SÍNTESIS DE VIOLENCIA
DE GÉNERO CONTRA
POBLACIÓN LGTBI
VALLE DEL CAUCA
SEMANAS
EPIDEMIOLÓGICAS
1 A 39.
AÑO 2022
FUENTE: SIVIGILA.**

AUMENTO DE LAS VIOLENCIAS

En concordancia con las cifras generales de violencias basadas en género, dichas violencias en la población LGTBI también han aumentado un 30% este primer semestre del año

RELACIÓN VÍCTIMA - VICTIMARIO

El hecho que la mayoría de los agresores sean hombres no familiares y desconocidos demuestra una base cultural de rechazo y de vulnerabilidad de la población LGTBI, lo cual implicará mayores esfuerzos en incidir públicamente contra la homofobia y cambios de imaginarios

TIPOS DE VIOLENCIAS

Sigue siendo la violencia física la de mayor frecuencia en esta población con un 70% de los casos reportados en salud.

VÍCTIMAS Y AGRESORES

Tanto en la población cisgénero heterosexual, como en la población lgtbi la mayoría de las victimas son mujeres y personas de identidad de género femenina y los principales agresores son hombres

GRUPOS ETÁREOS

Desafortunadamente, la mayoría de las víctimas dentro de la población LGTBI pertenecen a la población joven. Entre los 10 y 29 años

VIOLENCIA DE GÉNERO O INTRAFAMILIAR HACIA MUJERES Y POBLACIÓN LGBTI POR IDENTIDAD DE GÉNERO. VALLE DEL CAUCA, AÑO 2022, CORTE A 30 DE SEPTIEMBRE				
TIPO DE VIOLENCIA	VALLE	IDENTIDAD DE GÉNERO		
		FEM	MASC	TRANSG
INTRAFAMILIAR	3.092	3.050	38	4
SEXUAL	1.072	1.055	15	2
INTRAFAMILIAR HACIA LGBTI	182	144	34	4
SEXUAL HACIA LGBTI	58	42	14	2
TOTAL LGBTI	300	227	66	7

Fuente: Sivigila. Se incluyen solo los casos ocurridos en el año 2022

*Incluye Valle hechos sin Cali y con Buenaventura. Lgbti = Lesbiana, Gay, bisexual, travesti, intersexual

Total casos violencia contra la mujer +
LGTBI

Año 2021: 3.345
Año 2022: 4.360

 **Aumento de
30%**

Fuente: SIVIGILA Se incluyen solo los casos ocurridos en el
año 2022

Violencia de género hacia mujeres y LGTBI según municipio*. Valle del Cauca Semanas 1 a 39. Año 2022

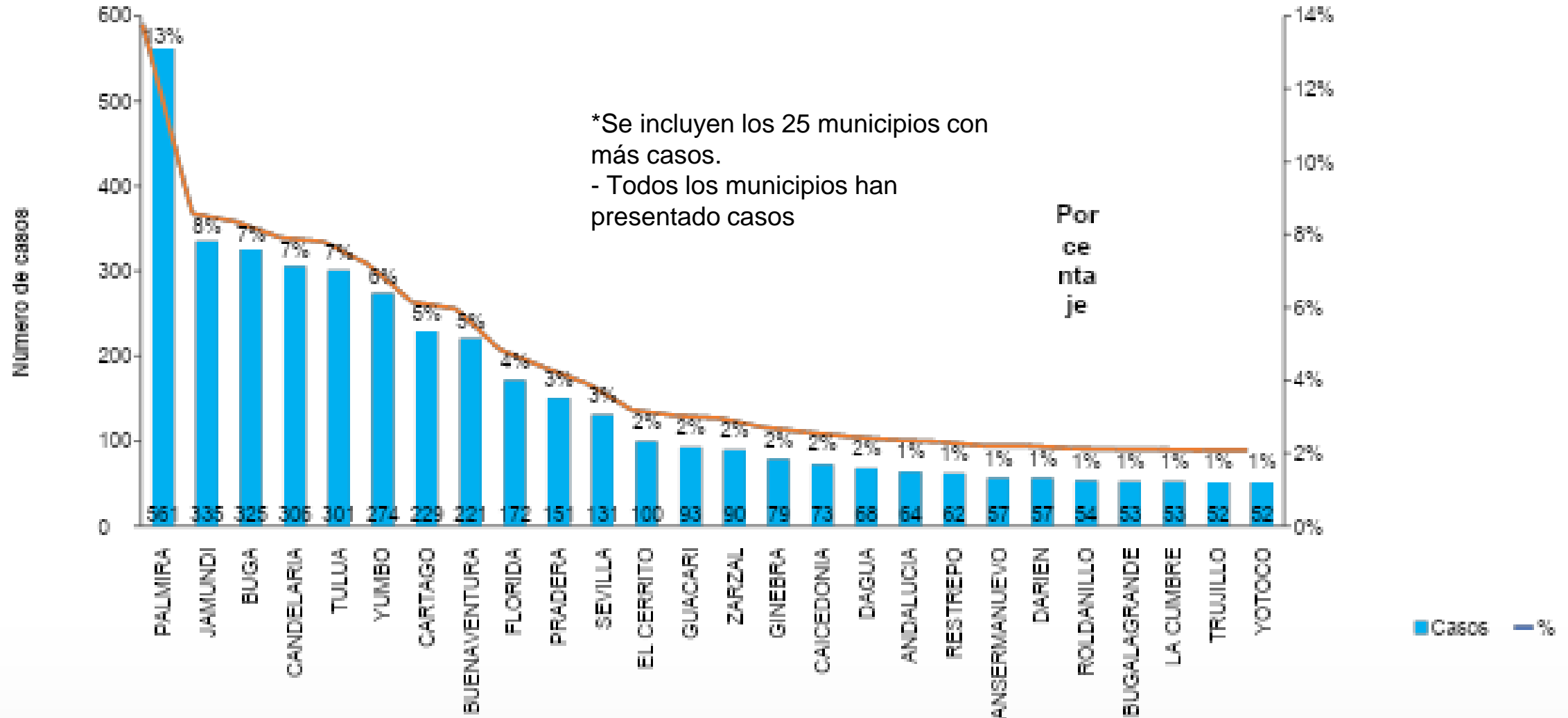

Tasa de Violencia de género hacia mujeres* según municipio. Valle del Cauca Semanas 1 a 39. Año 2022

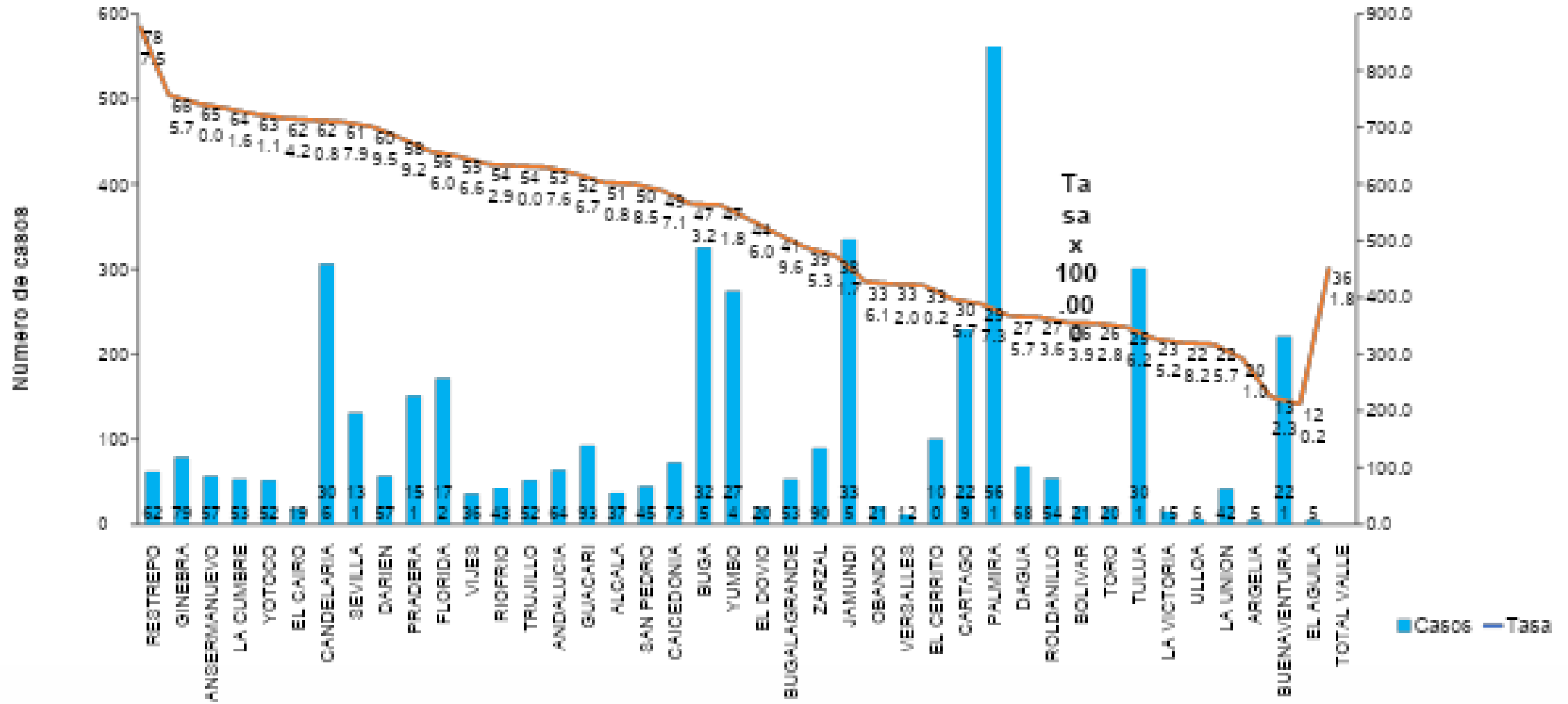

Fuente: SIVIGILA

*Se incluyen solo mujeres (sexo biológico femenino)



VÍCTIMAS SÓLO POBLACIÓN LGTBI

Fuente: Sistema de Vigilancia en Salud Pública SIVIGILA



Violencia de género hacia población LGTBI según semana Valle del Cauca. Semanas 1 a 39. Año 2022

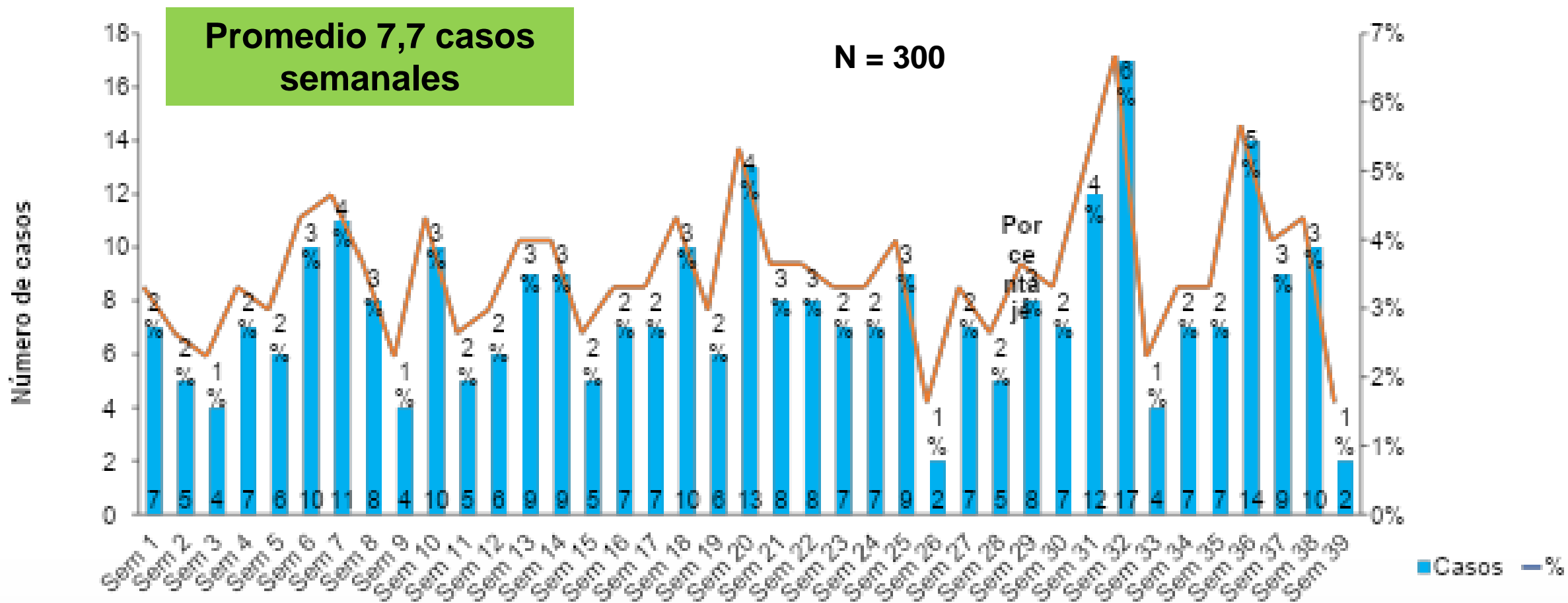

*Se incluyen sólo víctimas LGTBI

Fuente: SIVIGILA

Año 2021: 213

Año 2022: 300



Aumento de 41%

Violencia de género según tipo de violencia hacia población LGTBI. Valle del Cauca Semanas 1 a 39. Año 2022

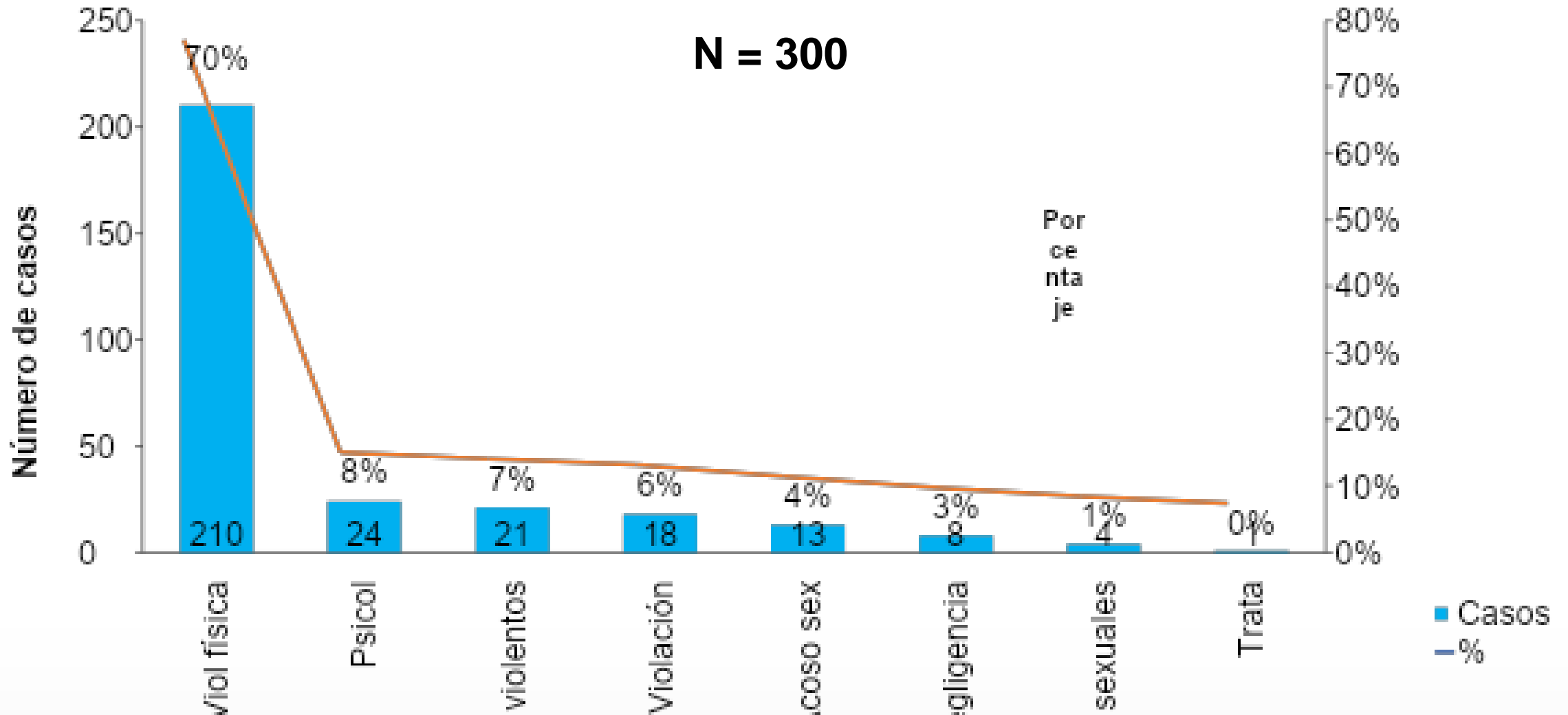

*Se incluyen solo víctimas LGTBI
Fuente: SIVIGILA

Violencia de género hacia población LGTBI según mecanismo Valle del Cauca. Semanas 1 a 39. Año 2022

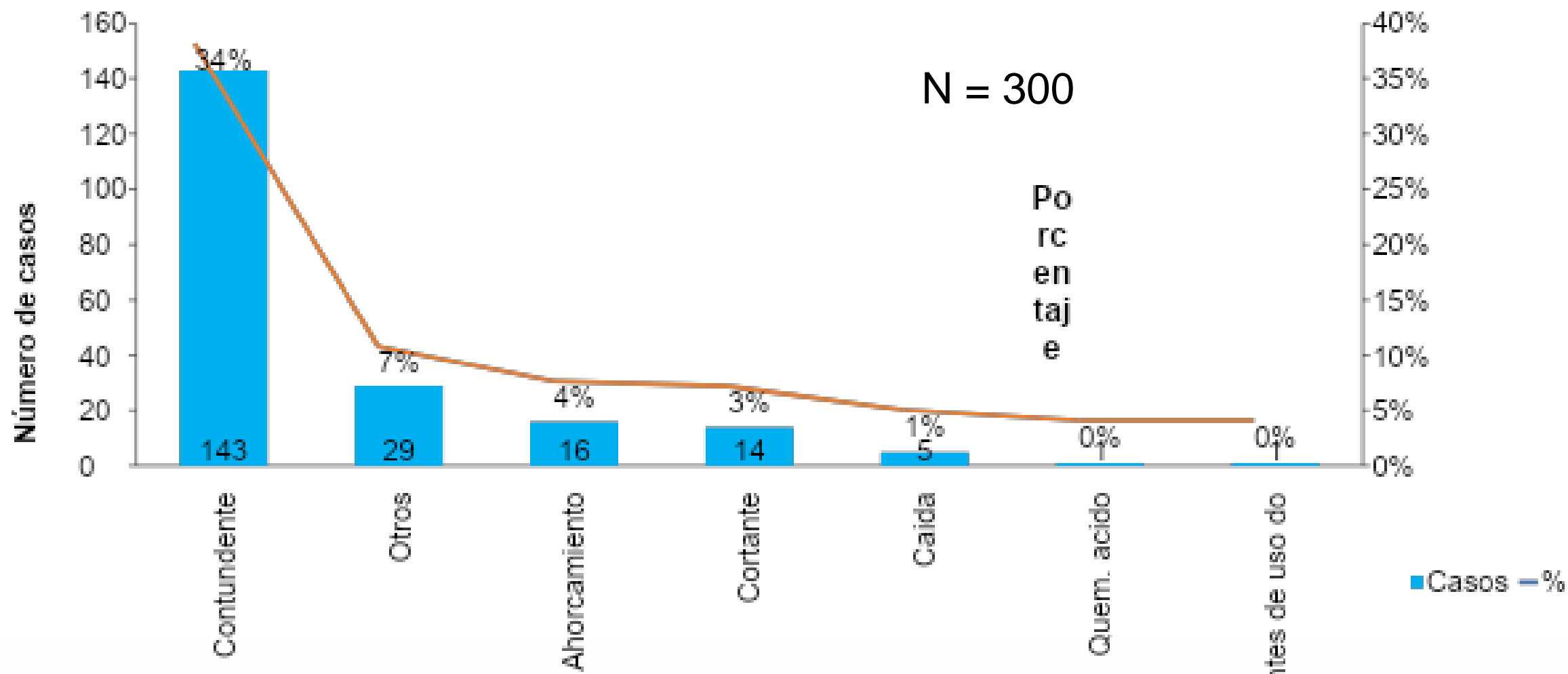

*Se incluyen solo víctimas LGTBI

Fuente: SIVIGILA

Violencia de género hacia población LGTBI según edad de la víctima Valle del Cauca. Semanas 1 a 39. Año 2022

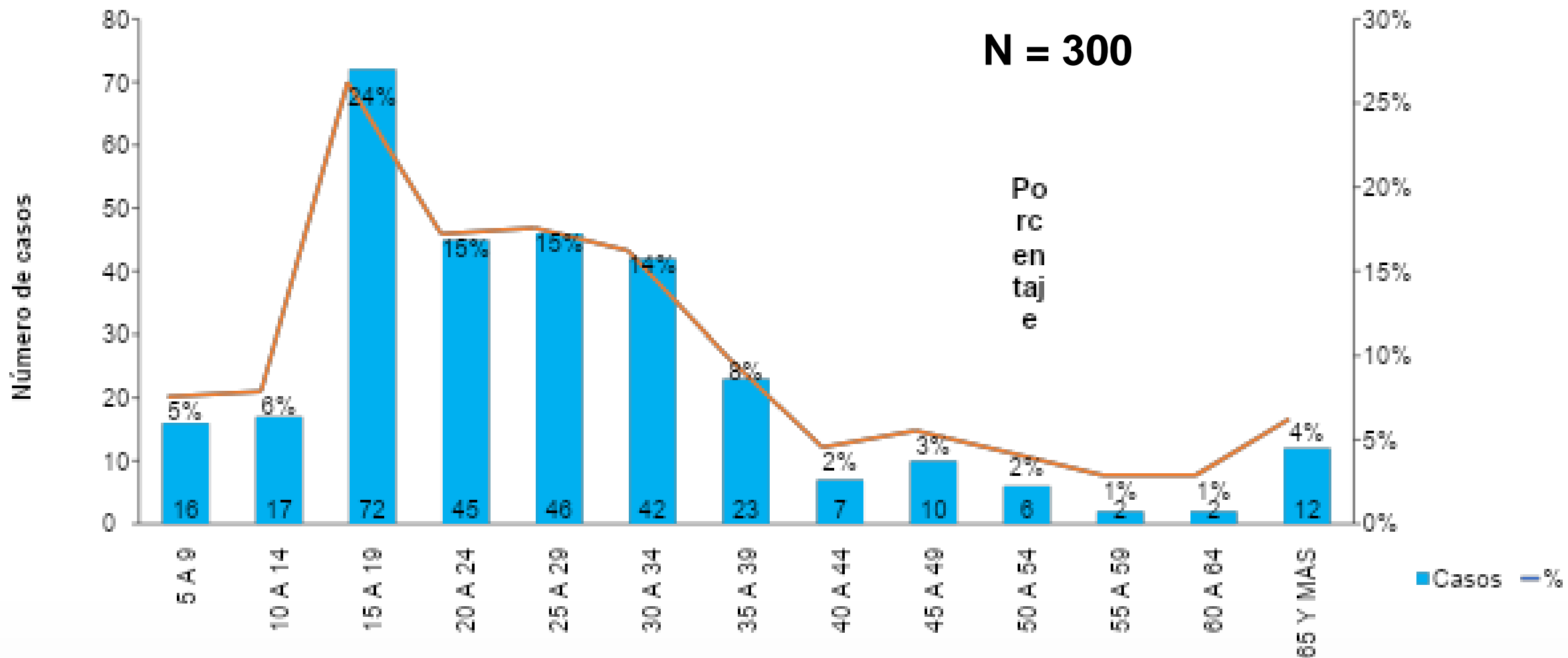

*Se incluyen solo víctimas LGTBI

Fuente: SIVIGILA

Violencia de género hacia población LGBTI según sexo de la víctima Valle del Cauca. Semanas 1 a 39. Año 2022

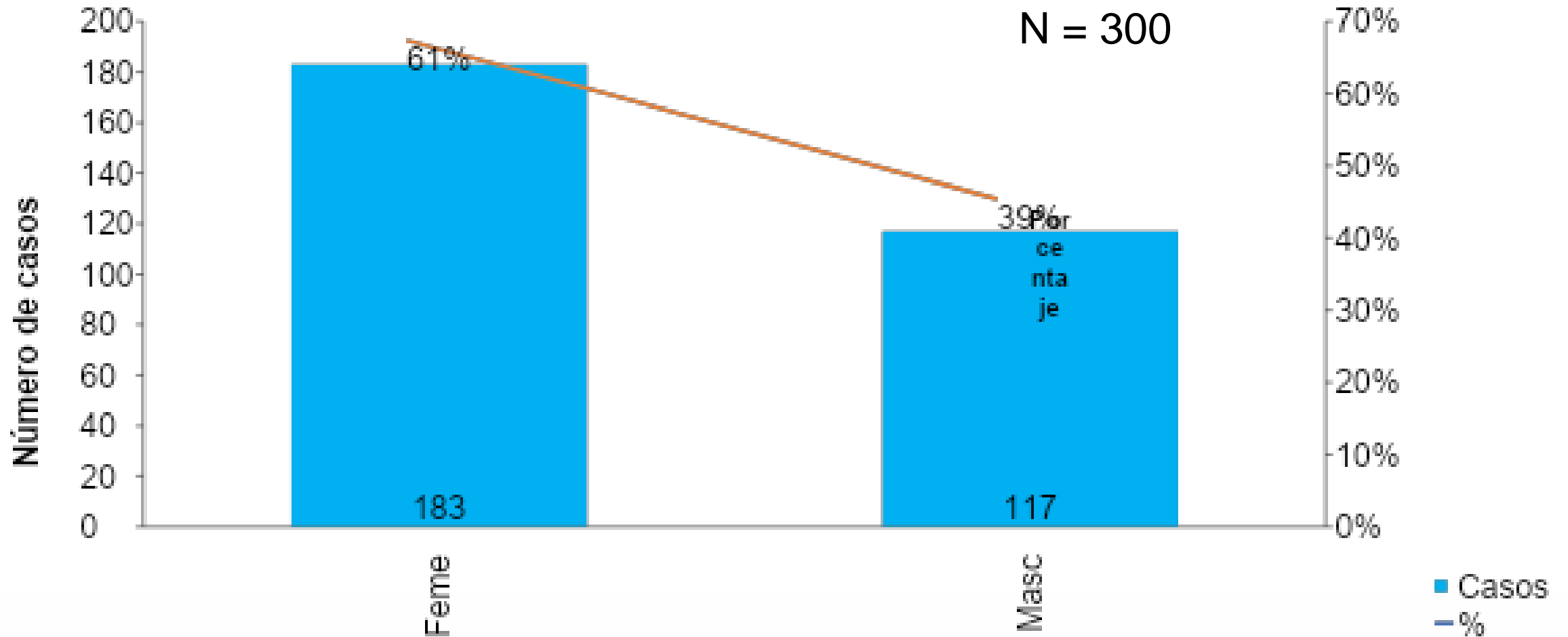

*Se incluyen solo víctimas LGBTI

Fuente: SIVIGILA

Violencia de género hacia población LGTBI según identidad de género Valle del Cauca. Semanas 1 a 39. Año 2022

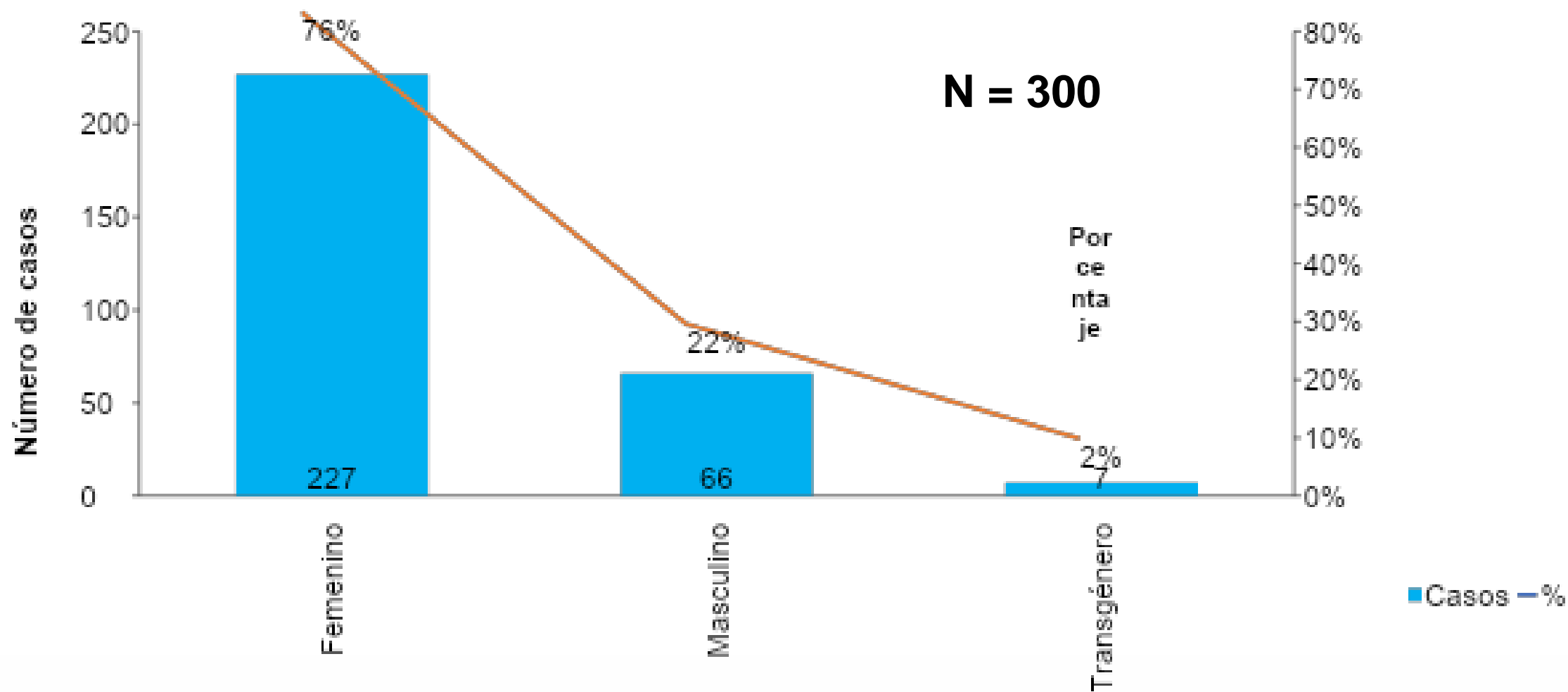

*Se incluyen solo víctimas LGTBI

Fuente: SIVIGILA

Violencia de género hacia población LGBTI según sexo del agresor Valle del Cauca. Semanas 1 a 39. Año 2022

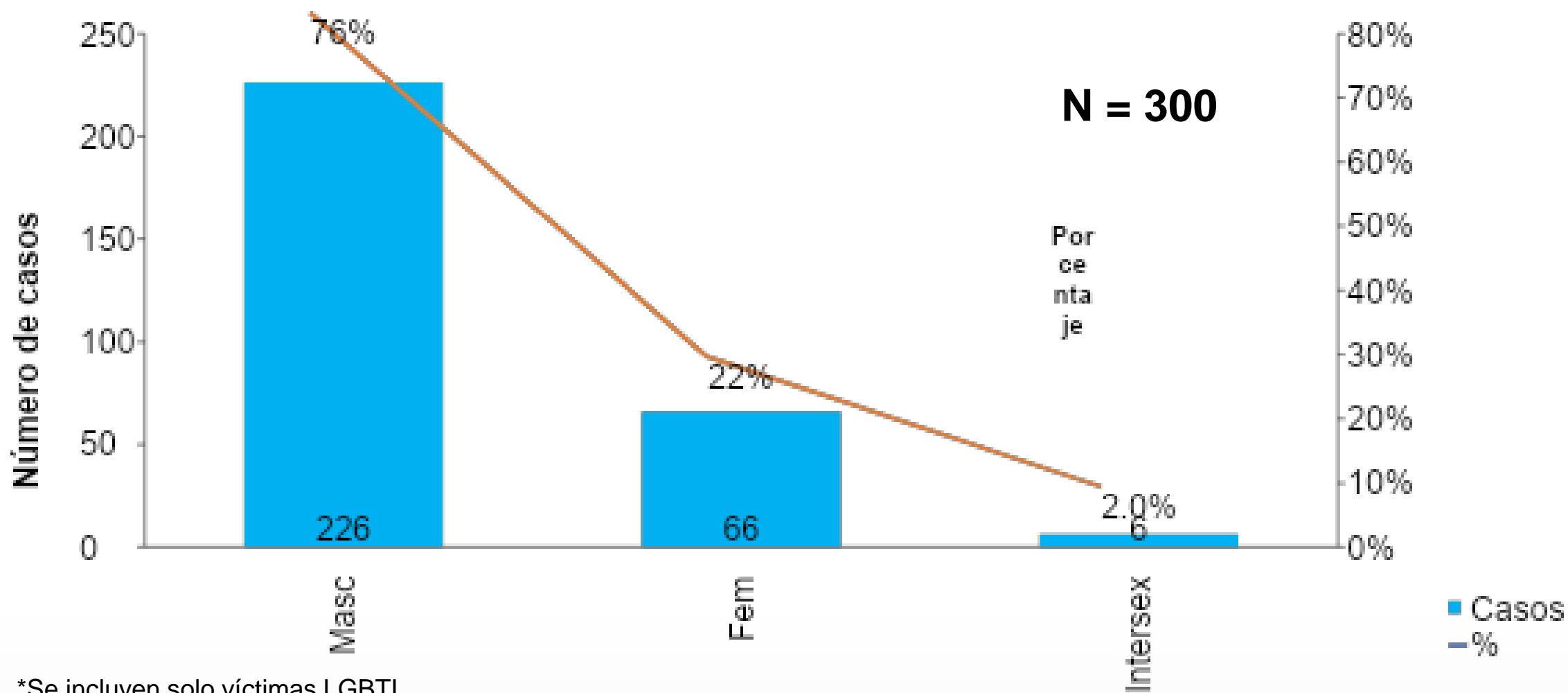

*Se incluyen solo víctimas LGBTI

Fuente: SIVIGILA

Violencia de género hacia población LGTBI según agresor Valle del Cauca. Semanas 1 a 39. Año 2022

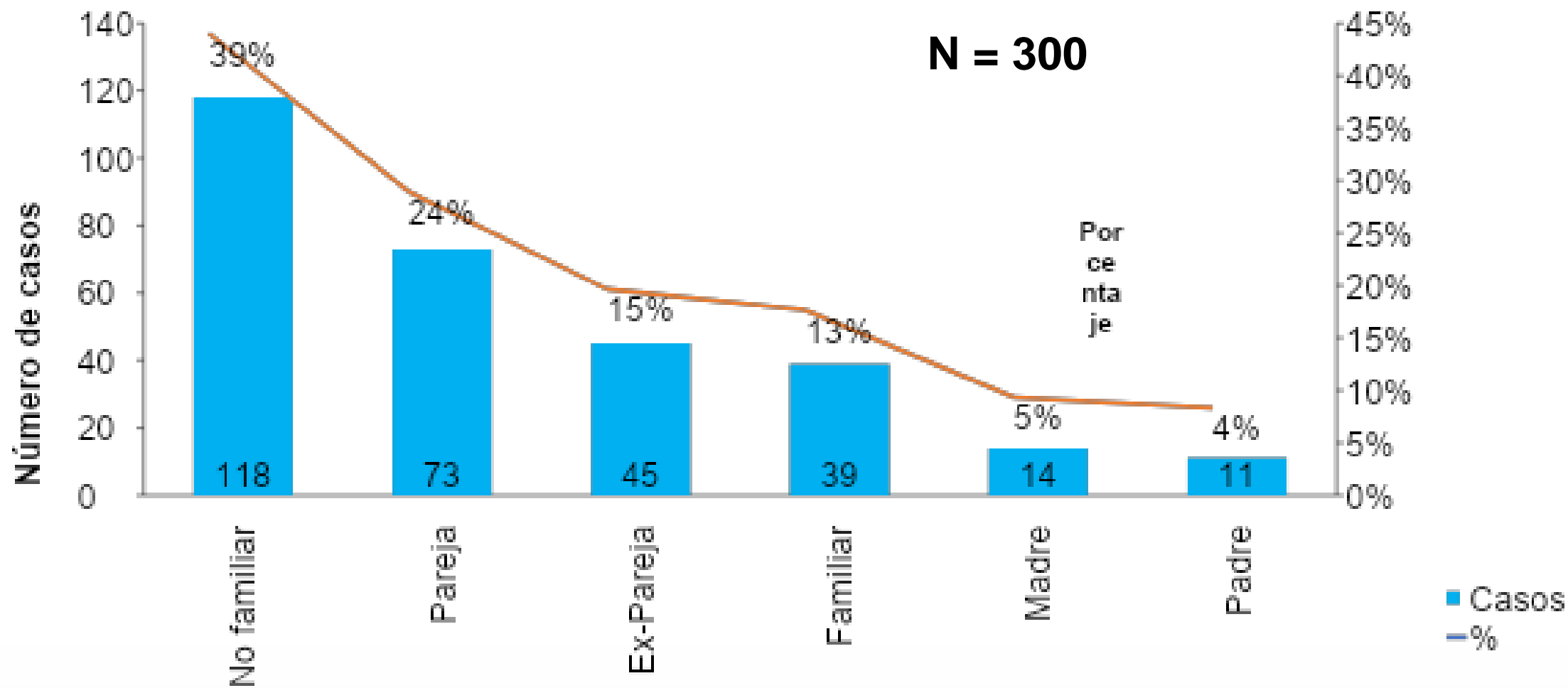

*Se incluyen solo víctimas LGTBI

Fuente: SIVIGILA

Violencia de género hacia población LGTBI según agresor no familiar Valle del Cauca. Semanas 1 a 39. Año 2022

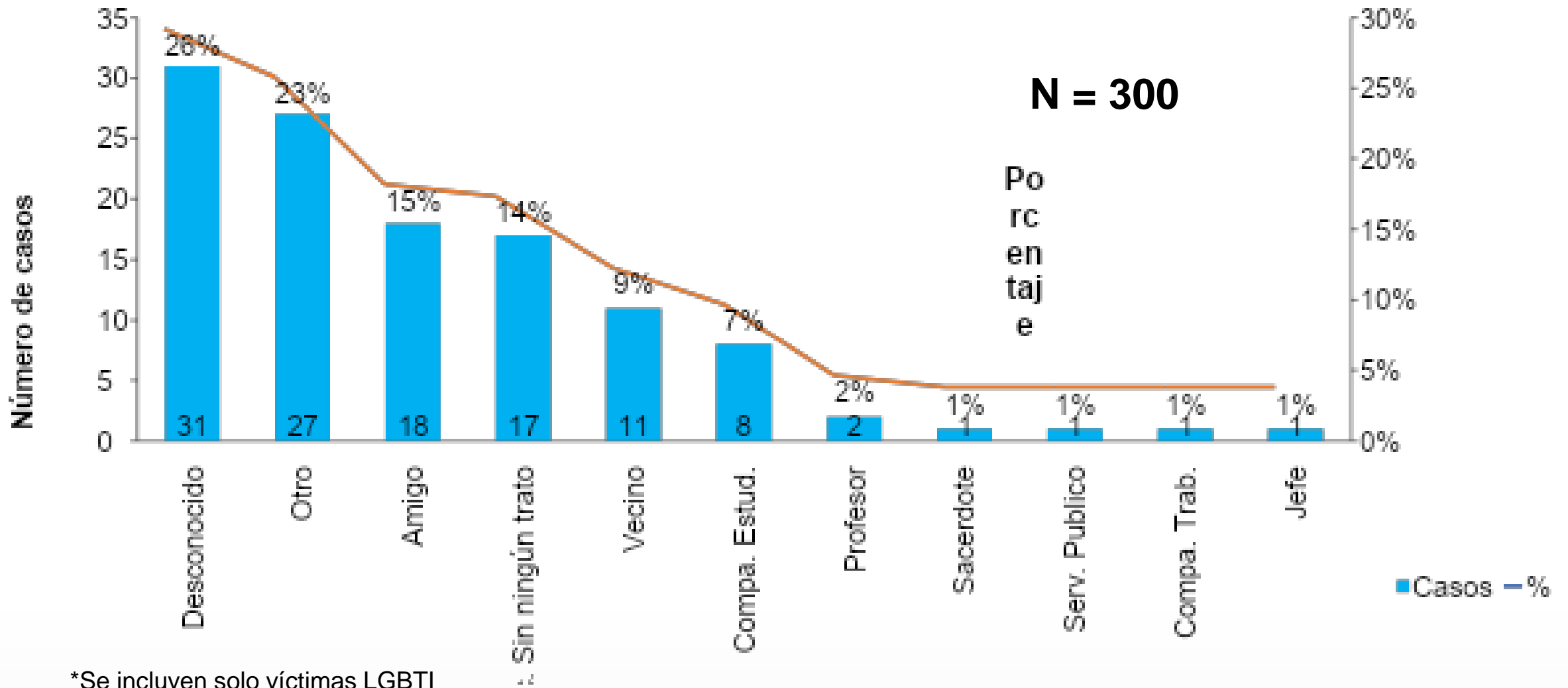

*Se incluyen solo víctimas LGTBI

Fuente: SIVIGILA

VIOLENCIA DE GÉNERO HACIA MUJERES Y LGTBI SEGÚN MUNICIPIO (+20). VALLE DEL CAUCA SEMANAS 1 A 39. AÑO 2022

A diferencia de las cifras reportadas por las instituciones de justicia, los casos de VIF atendidos en el sistema de salud sí han aumentado. Teniendo como principales víctimas a las mujeres y población LGTBI.

Estas diferencias en las cifras institucionales hacen imperativo un diálogo más profundo entre ambos ámbitos para la trazabilidad de casos

La mayor participación porcentual de municipios como Andalucía, Palmira, Buga, Buenaventura, entre otros, en los diferentes casos de VBG contra la Población LGTBI, demuestra la necesidad urgente de desarrollar acciones de impacto sociocultural que conlleven a la erradicación de prejuicios y estigmatización de las personas con identidades diversas, dado que como sujetos y sujetas de derecho, el Estado Colombiano debe brindar todas las garantías consagradas en la Constitución Nacional para su libre desarrollo. Igualmente la recurrencia de las causas de estas violencias son un obstáculo para el desarrollo de las sociedades.

Por otro lado destacamos la permanente necesidad de revisar articuladamente los diferentes casos reportados entre el sector justicia y el sector salud, dado que componen la ruta de atención y por lo tanto el adecuado reporte y seguimiento de cada uno de los casos que se registran. Una trazabilidad oportuna de los casos contribuirá significativamente en la prevención de casos de mayor gravedad judicial como el feminicidio, el transfeminicidio y Homicidios Dolosos.

Violencia de género hacia LGTBI según municipio. Valle del Cauca Semanas 1 a 39. Año 2022

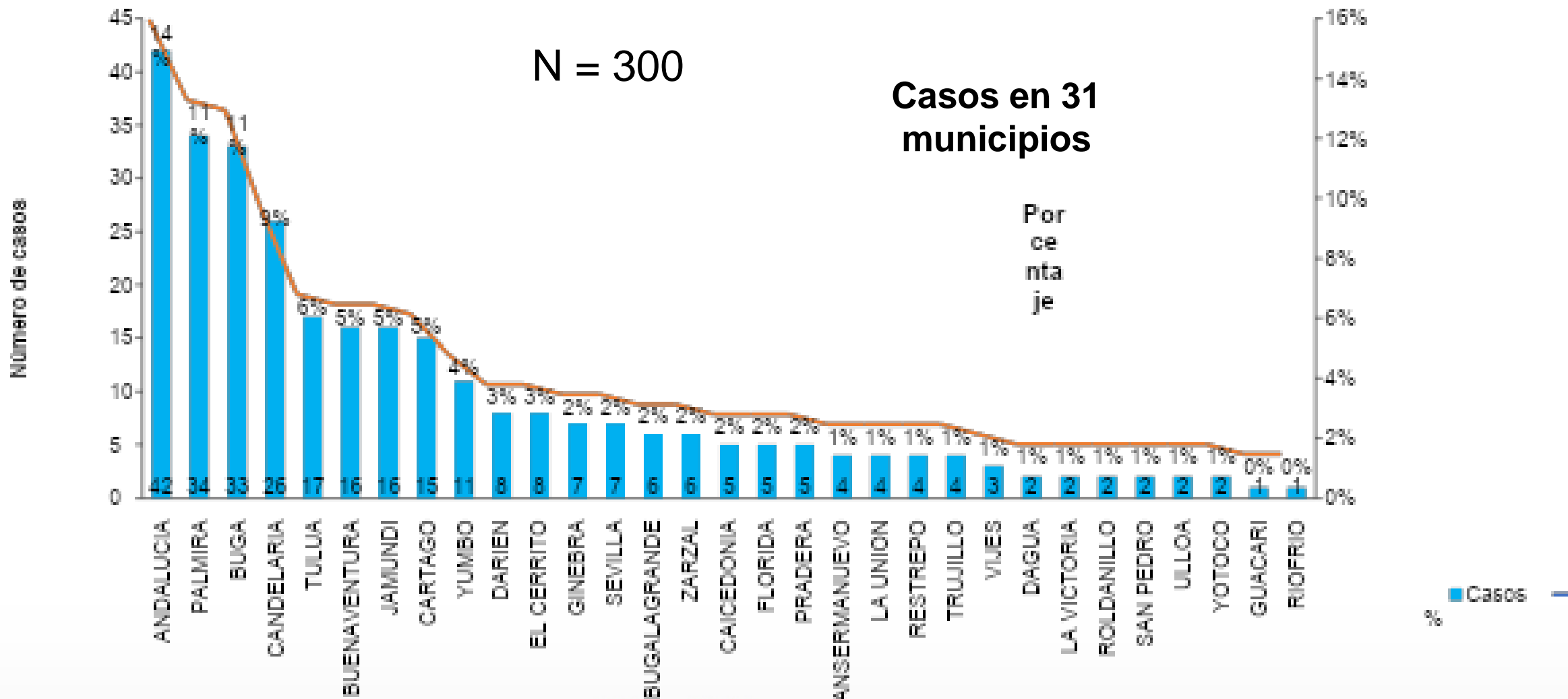

Fuente: SIVIGILA

ogen@valledelcauca.gov.co

<https://ogen.valledelcauca.gov.co>



**GOBERNACIÓN
VALLE DEL CAUCA**